

Teilgebiet 001_00TG_032_01IG_T_f_jmOPT



Abbildung 1: Übersichtskarte des Teilgebiets 001_00TG_032_01IG_T_f_jmOPT

Tabelle 1: Charakteristika des Teilgebiets 001_00TG_032_01IG_T_f_jmOPT

Charakteristika des Teilgebiets ¹ 001_00TG_032_01IG_T_f_jmOPT	
IG ² -Kennung	032_01IG_T_f_jmOPT
Wirtsgesteinstyp und Konfiguration	Tongestein
Geographische Verortung	Das Teilgebiet erstreckt sich über Gebiete der Bundesländer Baden-Württemberg und Bayern.
Gesamtfläche	4 241 Quadratkilometer
geologische Charakteristika	Das Teilgebiet bezieht sich auf die stratigraphische Einheit Mittlerer Jura, welche das Wirtsgestein Tongestein enthält. Es hat eine maximale Mächtigkeit von 300 Metern. Die Basisfläche des Teilgebietes befindet sich in einer Teufenlage von 400 Metern bis 1 500 Metern unterhalb der Geländeoberkante.

¹ Detaillierte Informationen sind im Bericht Anwendung Mindestanforderungen gemäß § 23 StandAG (Untersetzende Unterlage zum Zwischenbericht Teilgebiete) zu finden.

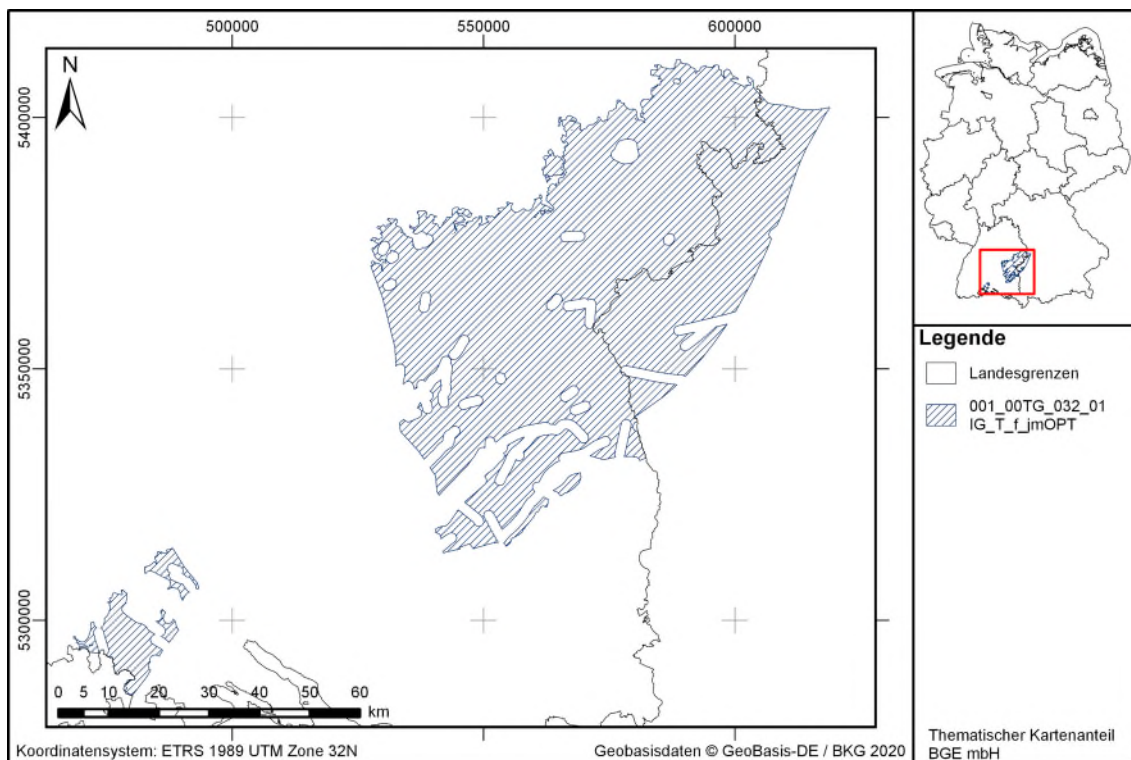
² IG: Identifiziertes Gebiet

Tabelle 2: Ergebnis der geowissenschaftlichen Abwägungskriterien des Teilgebiets 001_00TG_032_01IG_T_f_jmOPT

Geowissenschaftliche Abwägungskriterien ³ (Anlagen 1 bis 11 (zu § 24) StandAG)																							
<p>Ergebnis der zusammenfassenden Bewertung:</p> <p style="text-align: center;"><i>Indikator Bewertungen:</i></p>																							
günstig	<table border="1"> <tr> <td>Kriterium 1</td> <td></td> </tr> <tr> <td>Kriterium 2</td> <td></td> </tr> <tr> <td>Kriterium 3</td> <td></td> </tr> <tr> <td>Kriterium 4</td> <td></td> </tr> <tr> <td>Kriterium 5</td> <td></td> </tr> <tr> <td>Kriterium 6</td> <td></td> </tr> <tr> <td>Kriterium 7</td> <td></td> </tr> <tr> <td>Kriterium 8</td> <td></td> </tr> <tr> <td>Kriterium 9</td> <td></td> </tr> <tr> <td>Kriterium 10</td> <td></td> </tr> <tr> <td>Kriterium 11</td> <td></td> </tr> </table>	Kriterium 1		Kriterium 2		Kriterium 3		Kriterium 4		Kriterium 5		Kriterium 6		Kriterium 7		Kriterium 8		Kriterium 9		Kriterium 10		Kriterium 11	
Kriterium 1																							
Kriterium 2																							
Kriterium 3																							
Kriterium 4																							
Kriterium 5																							
Kriterium 6																							
Kriterium 7																							
Kriterium 8																							
Kriterium 9																							
Kriterium 10																							
Kriterium 11																							
bedingt günstig																							
günstig																							
bedingt günstig																							
nicht günstig																							
günstig																							
günstig																							
günstig																							
günstig																							
günstig																							
bedingt günstig																							
<p> ■ günstig ■ bedingt günstig ■ weniger günstig ■ nicht günstig ■ nicht anwendbar ■ </p>																							
<p><u>Kriterium 1:</u> Bewertung des Transportes radioaktiver Stoffe durch Grundwasserbewegungen im einschlusswirksamen Gebirgsbereich (Anlage 1 (zu § 24) StandAG)</p> <p><u>Kriterium 2:</u> Bewertung der Konfiguration der Gesteinskörper (Anlage 2 (zu § 24) StandAG)</p> <p><u>Kriterium 3:</u> Bewertung der räumlichen Charakterisierbarkeit (Anlage 3 (zu § 24) StandAG)</p> <p><u>Kriterium 4:</u> Bewertung der langfristigen Stabilität der günstigen Verhältnisse (Anlage 4 (zu § 24) StandAG)</p> <p><u>Kriterium 5:</u> Bewertung der günstigen gebirgsmechanischen Eigenschaften (Anlage 5 (zu § 24) StandAG)</p> <p><u>Kriterium 6:</u> Bewertung der Neigung zur Bildung von Fluidwegsamkeiten (Anlage 6 (zu § 24) StandAG)</p> <p><u>Kriterium 7:</u> Bewertung der Gasbildung (Anlage 7 (zu § 24) StandAG)</p> <p><u>Kriterium 8:</u> Bewertung der Temperaturverträglichkeit (Anlage 8 (zu § 24) StandAG)</p> <p><u>Kriterium 9:</u> Bewertung des Rückhaltevermögens im einschlusswirksamen Gebirgsbereich (Anlage 9 (zu § 24) StandAG)</p> <p><u>Kriterium 10:</u> Bewertung der hydrochemischen Verhältnisse (Anlage 10 (zu § 24) StandAG)</p> <p><u>Kriterium 11:</u> Bewertung des Schutzes des einschlusswirksamen Gebirgsbereichs durch das Deckgebirge (Anlage 11 (zu § 24) StandAG)</p>																							
<p><u>Begründung der zusammenfassenden Bewertung:</u></p> <p>Sieben der elf Kriterien wurden nach dem Referenzdatensatz (BGE 2020b) Tongestein bewertet, dabei sind sechs Kriterien mit „günstig“ und ein Kriterium mit „nicht günstig“ bewertet. Den gebietspezifisch bewerteten Kriterien kommt, im Vergleich zu den Referenzdatensätzen, in der jetzigen Phase des Standortauswahlverfahrens eine besondere Bedeutung zu.</p>																							

³ Detaillierte Informationen sind in der untersetzenden Unterlage zum Zwischenbericht Teilgebiete „Teilgebiete und Anwendung Geowissenschaftliche Abwägungskriterien gemäß § 24 StandAG“ zu finden.

Geowissenschaftliche Abwägungskriterien³ (Anlagen 1 bis 11 (zu § 24) StandAG)

Eine individuelle Bewertung für jedes identifizierte Gebiet erfolgte für Tongestein für die Kriterien 2 (Konfiguration), 3 (Charakterisierbarkeit), 4 (langfristige Stabilität) und 11 (Deckgebirge). Das „Kriterium zur Bewertung der Konfiguration der Gesteinskörper“ wurde aufgrund des Indikators „Barrierenmächtigkeit [m]“ mit „bedingt günstig“ bewertet. Das „Kriterium zur Bewertung der räumlichen Charakterisierbarkeit“ wurde mit „günstig“ bewertet. Das „Kriterium zur Bewertung der langfristigen Stabilität der günstigen Verhältnisse“ wurde aufgrund des Indikators „Zeitspanne, über die sich die Gebirgsdurchlässigkeit des einschlusswirksamen Gebirgsbereichs nicht wesentlich verändert hat“, mit „bedingt günstig“ bewertet. Das „Kriterium zur Bewertung des Schutzes des einschlusswirksamen Gebirgsbereichs durch das Deckgebirge“ wurde mit „bedingt günstig“ bewertet. Diese Bewertung ergibt sich aus der bedingt günstigen Bewertung des Indikators „Keine Ausprägung struktureller Komplikationen (zum Beispiel Störungen, Scheitelgräben, Karststrukturen) im Deckgebirge, aus denen sich subrosive, hydraulische oder mechanische Beeinträchtigungen für den einschlusswirksamen Gebirgsbereich ergeben könnten“.

Die bedingt günstige Bewertung des Indikators „Zeitspanne, über die sich die Gebirgsdurchlässigkeit des einschlusswirksamen Gebirgsbereichs nicht wesentlich verändert hat“ resultiert aus der Tatsache, dass im nördlichen Teil des identifizierten Gebietes der Mittlere Jura von einem bedeutenden Karstgrundwasserleiter des Oberen Jura überlagert wird. Die Verkarstung beeinflusste im Miozän und Pliozän zunehmend tiefere Bereiche (Hoth et al. 2007; Geyer et al. 2011). Im Süden des identifizierten Gebietes ist der Mittlere Jura nicht von verkarsteten Abfolgen überlagert (Geyer et al. 2011). Der südliche Teil des identifizierten Gebietes weist außerdem einen Bereich auf, in dem sowohl eine bedingt günstige Mächtigkeit als auch eine günstige Tiefenlage flächig vorliegen. Des Weiteren ist dieser Bereich des identifizierten Gebiets ausreichend groß, um einen einschlusswirksamen Gebirgsbereich von 10 Quadratkilometern (BT-Drs. 18/11398, S. 71) in einem Bereich ohne beeinträchtigende strukturelle Komplikationen im Deckgebirge zu realisieren.

Die Anwendung der geowissenschaftlichen Abwägungskriterien lässt daher insgesamt eine **günstige geologische Gesamtsituation** für die sichere Endlagerung radioaktiver Abfälle erwarten.

Weitere Informationen finden sich in BGE (2020k) sowie BGE (2020b).

Literatur

BGE (2020b): Referenzdatensätze zur Anwendung der geowissenschaftlichen Abwägungskriterien im Rahmen von § 13 StandAG – Grundlagen. Peine: Bundesgesellschaft für Endlagerung mbH (BGE)

BGE (2020k): Teilgebiete und Anwendung Geowissenschaftliche Abwägungskriterien gemäß §24 StandAG. Untersetzende Unterlage zum Zwischenbericht Teilgebiete. Peine: Bundesgesellschaft für Endlagerung mbH

Hoth, P., Wirth, H., Reinhold, K., Bräuer, V., Krull, P. & Feldrappe, H. (2007): Endlagerung radioaktiver Abfälle in tiefen geologischen Formationen Deutschlands. Untersuchung und Bewertung von Tongesteinsformationen. Berlin / Hannover: Bundesanstalt für Geowissenschaften und Rohstoffe (BGR)

BT-Drs. 18/11398: Gesetzentwurf der Fraktionen CDU/CSU, SPD und BÜNDNIS 90/DIE GRÜNEN: Entwurf eines Gesetzes zur Fortentwicklung des Gesetzes zur Suche und Auswahl eines Standortes für ein Endlager für Wärme entwickelnde radioaktive Abfälle und anderer Gesetze, Deutsche Bundestag, Drucksache 18/11398 vom 07.03.2017

Literatur

Geyer, M., Nitsch, E. & Simon, T. (Hrsg.) (2011): Geologie von Baden-Württemberg. 5. Aufl. Stuttgart: Schweizerbart. ISBN 9783510652679

StandAG: Standortauswahlgesetz vom 5. Mai 2017 (BGBl. I S. 1074), das zuletzt durch Artikel 247 der Verordnung vom 19. Juni 2020 (BGBl. I S. 1328) geändert worden ist